

EPS 数据平台使用指南

EPS 数据平台是集丰富的数值型数据资源和强大的数据分析处理系统为一体的综合性信息服务平台。EPS 数据平台大规模集成整合了各类数据资源，形成了 93 个专业的数据库，并将数据分析处理软件与数据库置于同一系统平台中，为用户提供了数据资源获取与数据分析处理的一站式服务。

希望《EPS 数据平台使用指南》能够帮助您更好地了解和和使用 EPS 数据平台的数据和功能，提高学习研究效率。

一、用户登录

1. EPS 数据平台入口

在浏览器中输入网址 <https://www.epsnet.com.cn/>或直接点击本单位连接地址，即可进入 EPS DATA 官网，

2. 登录数据库

若当前 IP 在授权范围内时，点击“EPS 数据平台”或页面主体部分的“具体数据库名称”则直接进入 EPS 数据平台。

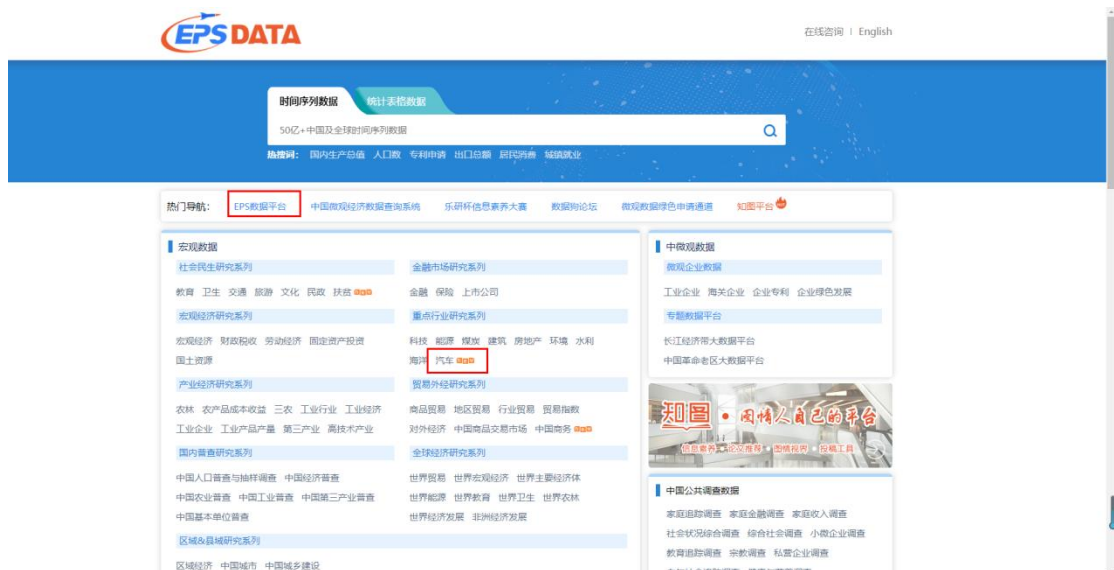

若当前 IP 不在授权范围内时，则弹出登录窗口，需要通过手机号验证码或机构账号进入平台。



二、数据检索

EPS 数据平台为用户提供两种数据检索模式。分别为：跨库检索和库内检索。

1. 跨库检索

登录 EPS 数据平台并进入数据库后，用户可以输入需要查询的指标名称或关键词，系统会在所有数据库中搜索包含该检索词的指标并显示查询结果。



例如：我们需要查询全国各省的国内生产总值增加值的情况，我们可以在搜索栏中输入“国内生产总值”这一关键词，系统显示查询到几十条包含“国内生产总值”的指标。我们在检索结果页提供了频度筛选、最新数据时间、区域筛选、来源筛选等选项，方便用户快速定位检索指标。勾选“中国宏观经济数据库（年度分行业分地区）”下的“国内生产总值/增加值（当年价）（亿元）”，并点击“显示数据”，页面就会自动跳转至“中国宏观经济数据库（年度分地区）”数据库页面，并显示数据。

已选 1 条指标 *注意请选择同一个数据库条目来显示数据

指标名称	区域	频度	起止时间	统计部门
<input checked="" type="checkbox"/> 中国宏观经济数据库--年度 (分省市)				
<input checked="" type="checkbox"/> 国内生产总值/增加值 (当年价) (亿元)	全国/省级	年度	1949~2019	中国国家统计局
<input type="checkbox"/> 支出法国内生产总值 (亿元)	省级	年度	1949~2017	中国国家统计局
<input type="checkbox"/> 中国宏观经济数据库--年度 (分省分行业)				
<input type="checkbox"/> 国内生产总值/增加值 (当年价, 亿元)	省级	年度	1995~2017	中国国家统计局
<input type="checkbox"/> 中国第三产业数据库--年度 (全国及港澳台)				
<input type="checkbox"/> 进口-占国内生产总值比重 (%)	省级	年度	2000~2019	中国国家统计局
<input type="checkbox"/> 出口-占国内生产总值比重	省级	年度	2015~2019	中国国家统计局
<input type="checkbox"/> 港产品出口-占国内生产总值比重 (%)	省级	年度	2000~2015	中国国家统计局
<input type="checkbox"/> 转口-占国内生产总值比重 (%)	省级	年度	2000~2015	中国国家统计局
<input type="checkbox"/> 服务出口-占国内生产总值比重 (%)	省级	年度	2000~2019	中国国家统计局
<input type="checkbox"/> 服务进口-占国内生产总值比重 (%)	省级	年度	2000~2019	中国国家统计局
<input type="checkbox"/> 中国金融数据库--年度 (分地区)				
<input type="checkbox"/> 国内生产总值 (亿元)	省级/市级	年度	1991~2018	中国人民银行, 中国金融学会
<input type="checkbox"/> 第一产业国内生产总值 (增加值) (亿元)	省级/市级	年度	1991~2018	中国人民银行, 中国金融学会
<input type="checkbox"/> 第二产业国内生产总值 (增加值) (亿元)	省级/市级	年度	1991~2018	中国人民银行, 中国金融学会
<input type="checkbox"/> 第三产业国内生产总值 (增加值) (亿元)	省级/市级	年度	1991~2018	中国人民银行, 中国金融学会

另外，当检索结果中存在完全一样的指标时，检索结果页的列表包括指标名称、区域、频度、起止时间、统计部门信息，同时，鼠标放在指标上时会出现指标隶属关系，您可以根据这些信息了解指标间的差异，快速定位到您所选数据。

已选 0 条指标 *注意请选择同一个数据库条目来显示数据

指标名称	区域	频度	起止时间	统计部门
<input type="checkbox"/> 中国宏观经济数据库--年度 (全国)				
<input checked="" type="checkbox"/> 国内生产总值 (亿元)	全国	年度	1952~2018	中国国家统计局
<input checked="" type="checkbox"/> 国内生产总值 (亿元)	全国	年度	1978~2018	中国国家统计局
<input type="checkbox"/> 第一产业所占比重 (国内生产总值=100)	全国	年度	1978~2018	中国国家统计局
<input type="checkbox"/> 农林牧渔业所占比重 (国内生产总值=100)	全国	年度	1978~2018	中国国家统计局
<input type="checkbox"/> 第二产业所占比重 (国内生产总值=100)	全国	年度	1978~2018	中国国家统计局
<input type="checkbox"/> 工业所占比重 (国内生产总值=100)	全国	年度	1978~2018	中国国家统计局
<input type="checkbox"/> 建筑业所占比重 (国内生产总值=100)	全国	年度	1978~2018	中国国家统计局
<input type="checkbox"/> 第三产业所占比重 (国内生产总值=100)	全国	年度	1978~2018	中国国家统计局

2. 库内检索

用户登录平台后，可以在界面的左端进入相应的数据库进行指标检索。例如：我们仍然查询全国各省国内生产总值的情况，首先在头部“全部数据库分类”找到“中国宏观经济数据库”，由于我们查找的是省级数据，所以我们进入“中国宏观经济数据库-年度数据（分省市）”子库，然后在“指标”维度下拉框内进行库内模糊搜索，在搜索框内输入“国内生产总值”关键词，点击放大镜搜索图标或按回车键，“指标”维度下拉框内即会显示含有该关键词的所有指标高亮显

示，选中“国内生产总值/增加值（当年价）（亿元）”指标，点击“查询”，界面右边会出现该指标的数据表格。



另外，在维度下拉框指标处右键，会出现指标选择的便捷功能，方便客户对指标进行筛选。如：选择同级、选择子项等。

同时，在数据区域展示的指标中，每条指标后都有一个 icon 图标，当鼠标放在该图标上时，便会出现该指标所对应的基本信息，包含指标隶属关系、指标频度、指标时间范围、数据来源以及所属数据库。部分指标的指标信息中还包括指标批注信息。

	2014	2015	2016	2017	2018	2019	2020
天津	11,307.28	12,893.88	14,442.01	15,726.93	16,538.19	17,885.39	18,549.19
河北	24,515.76	26,575.01	28,442.95	29,421.15	29,806.11	32,070.45	34,016.32
北京	81,658.00	87,475.00	94,648.00	99,995.00	106,497.00	118,198.00	128,994.12
天津	85,213.00	93,173.00	100,105.00	105,231.00	107,960.09	115,053.00	118,943.57
河北	33,969.00	36,584.00	38,909.00	39,984.00	40,255.00	43,062.00	45,387.00

3. 个人中心

为了方便用户在线保存和管理数据，EPS 数据平台提供个人中心功能。

对于 IP 用户：

1. 当 IP 登录或机构账号密码登录用户点击“收藏”、“添加序列”以及进入“个人中心”和“云分析平台”时，系统会自动弹出我的数据中心登录窗口。

对于没有个人中心账号的用户，在相应页面都提供了“注册”功能，注册只需手机号即可完成注册，注册流程如下：



这里需要注意的是，“个人中心”账号仅限在注册时所在的机构 IP 授权范围内或者机构账号登录范围内再次登录时有效。

手机验证码用户在进入 EPS 数据平台数据库后，相应功能自动开通。

4. 身份认证

所谓身份认证服务，是为了保障机构用户在 IP 范围外仍可正常访问平台所提供的一种增值服务，是 EPS DATA 创新产品服务体系的重要组成部分。具体流程如下：

第一步：填写信息。

信息包含学校/机构、真实姓名、性别、出生日期、邮箱、职业身份、院系/部门、专业、入学时间、毕业时间、证件编号、证件照片，所有选项为必填项。同一个机构下证件编号不能有重复；

第二步：提交信息，等待审核。审核结果将在 1 个工作日内短信通知，同时审核结果可在个人中心查看。

三、数据保存和下载

1. 数据的保存

EPS 数据平台的保存分为两种，一种保存的是查询条件，一种保存的是查询结果。这里的数据保存是指前者，而后者定义为“下载”。用户在进行数据查询检索的时候，是通过设定一定的检索条件才能得到数据结果的。为了下次登录时方便调用上次的检索结果，我们可以对查询条件进行保存。

点击“收藏”图标，弹出“保存到收藏夹”窗口，用户自定义需要保存数据的名称，选择保存位置，并点击“收藏”，即可保存当前数据到收藏夹。

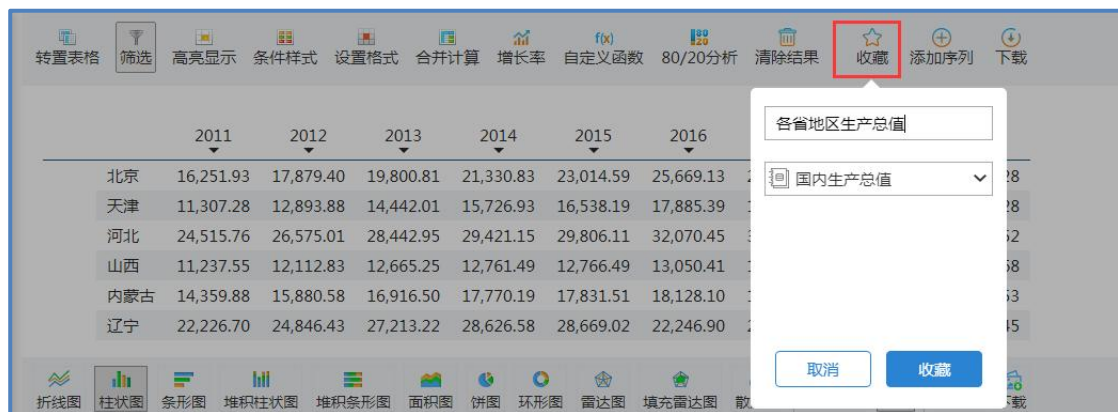

2. 打开已保存数据

如果要调出上次的检索结果可以通过点击导航栏“我的数据”，在“我的收藏”中查找。



3. 下载

EPS 数据平台为了方便用户的使用，提供了多种下载方式。在数据查询页面下提供 Excel、csv、txt 三种下载格式。图表和地图功能提供了图片、Excel、PDF 三种下载格式。

四、数据处理分析功能

1、表格转置功能

用户可以通过点击“转置表格”图标，轻松实现数据的行列转换。另外，通过拖拽改变维度栏的位置，也可以实现行列的转换，还可以实现其他不同样式的表格形式。

中国宏观经济数据库 (分省市)

转置表格 筛选 高亮显示

行维度: 地区 (已选择31) | 时间 (已选择9)

列维度: 时间 (已选择9) | 地区 (已选择31)

固定维度: 指标 (仅支持选择1项) | 指标 (仅支持选择1项)

查询

指标: 国内生产总值/增加值 (当年价) (亿元);

	2011	2012	2013	2014
北京	16,251.93	17,879.40	19,800.81	21,330.83
天津	11,307.28	12,893.88	14,442.01	15,726.93
河北	24,515.76	26,575.01	28,442.95	29,421.15
山西	11,237.55	12,112.83	12,665.25	12,761.49

指标: 国内生产总值/增加值 (当年价) (亿元);

	北京	天津	河北	山西
2011	16,251.93	11,307.28	24,515.76	11,237.55
2012	17,879.40	12,893.88	26,575.01	12,112.83
2013	19,800.81	14,442.01	28,442.95	12,665.25
2014	21,330.83	15,726.93	29,421.15	12,761.49
2015	23,014.59	16,538.19	29,806.11	12,766.49

注: 当某一维度被拖拽到“固定”栏时, 只能选择该维度中的一项指标, 不能实现多选。同时, 被固定的指标信息会显示在表格上方。

2. 数据筛选功能

用户可以通过点击“筛选”图标, 实现对被检索数据的筛选。点击“筛选”图标, 弹出“数据筛选”窗口, 窗口上方是两个常用的筛选条件: 隐藏 0 单元格和隐藏空单元格, 直接勾选, 点击应用即可。

数据筛选设置

隐藏0单元格

隐藏空单元格

满足隐藏条件的整行整列: 小于A

A: 13000 B:

应用

	2013	2014	2015	2016	2017
国外资产 (亿元)	272,233.53	278,622.85	253,830.67	229,795.77	221,164.12
对政府债权 (亿元)	15,312.73	15,312.73	15,312.73	15,274.09	15,274.09
对其他存款性公司债权 (亿元)	13,147.90	24,985.27	26,626.36	84,739.02	102,230.35
对其他金融性公司债权 (亿元)	8,907.36	7,848.81	6,656.59	6,324.41	5,986.62
对非金融性公司债权 (亿元)	24.99	11.62	71.74	81.03	101.95
其他资产 (亿元)	7,652.04	11,467.50	15,338.87	7,497.26	18,174.48

2013 2014 2015 2016 2017

国外资产 (亿元) 272,233.53 278,622.85 253,830.67 229,795.77 221,164.12

对政府债权 (亿元) 15,312.73 15,312.73 15,312.73 15,274.09 15,274.09

对其他存款性公司债权 (亿元) 13,147.90 24,985.27 26,626.36 84,739.02 102,230.35

对其他金融性公司债权 (亿元) 8,907.36 7,848.81 6,656.59 6,324.41 5,986.62

对非金融性公司债权 (亿元) 24.99 11.62 71.74 81.03 101.95

其他资产 (亿元) 7,652.04 11,467.50 15,338.87 7,497.26 18,174.48

被筛选掉了

用户也可以在窗口下方自定义筛选条件。需要说明的是, 当某行或某列中只要有一个数不满足筛选条件时, 该行或该列将不会被隐藏。

3、高亮显示功能

当用户需要在检索出的大量数据中观察某些特定数据时, 可以通过“高亮显示”功能, 用不同的颜色、字体、背景色彩使数据凸显出来, 可更加直观地展现数据情况。在高亮显示设置对话框中输入相应的参数, 设置样式, 点击应该即可。

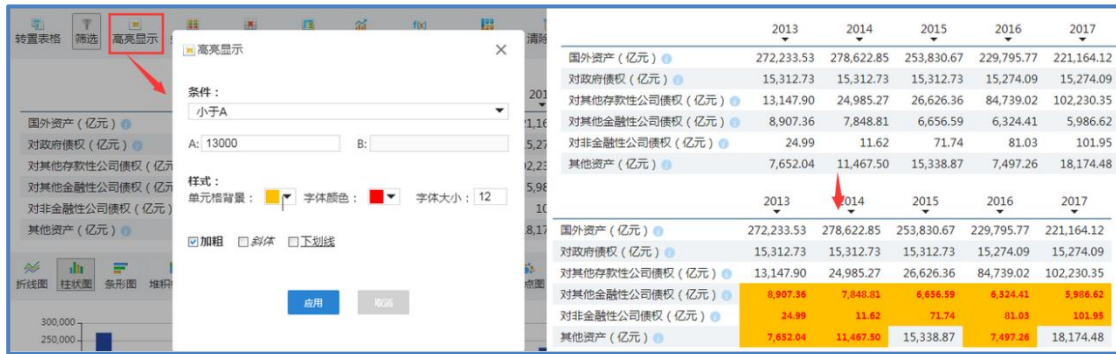

4、条件样式功能

当被检索出的数据过多时，用户可以通过“条件样式”功能，通过表格色调或图标的样式变化来区分数据数值的大小，有助于用户更直观地观察全部的检索数据，发现数据的特征。系统提供 4 种表格的色调样式以及 4 种图标样式，用户可根据自己的喜好进行选择。

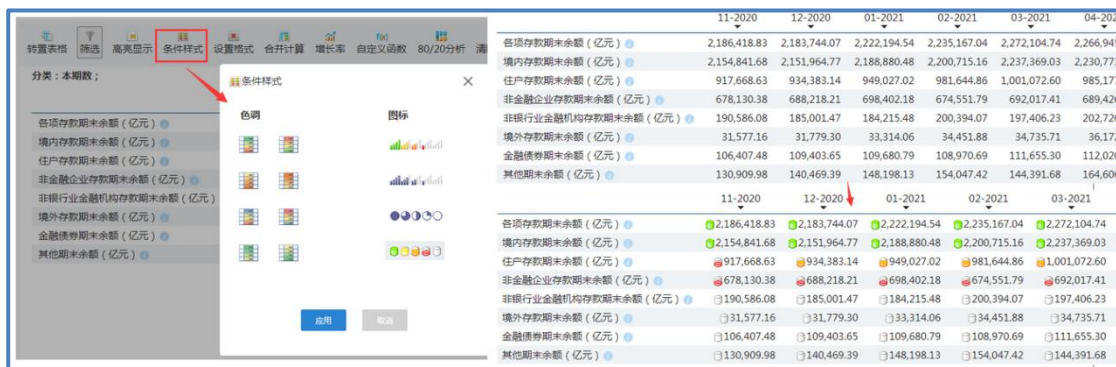

5、合并计算功能

EPS 数据平台还为用户提供了常用的数据计算功能，可以在线直接对检索出的数据进行十多种相关运算，大大节约了用户进行数据计算和处理的时间。

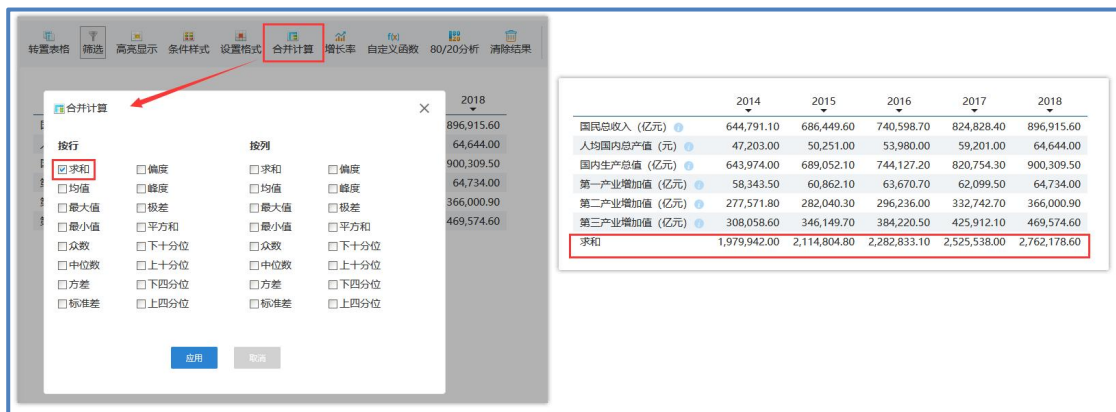

6. 增长率功能

计算数据查询结果的某一行或多行时间序列数据的增长率，EPS 数据平台提供同比增长率、环比增长率和年比增长率三种。若数据是季、月度数据，则年比增长率为（当前数值-去年 12 月或去年第四季度数值）/去年第四季度数值*100。

点击“增长率”功能按钮，在弹出框中选择变量和方法，点击应用即可。

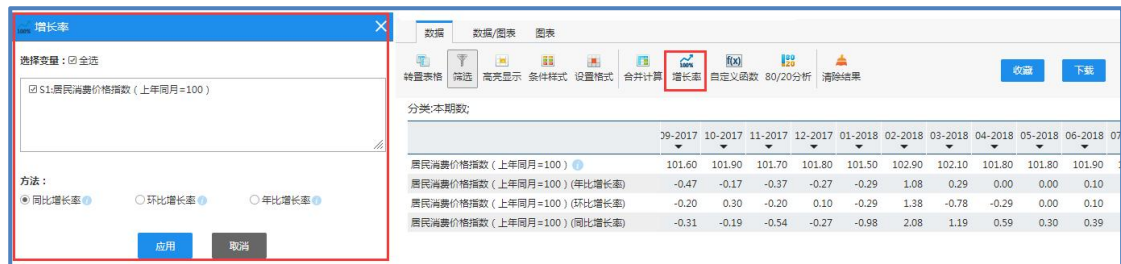

7. 自定义函数

若要对序列做较复杂的运算时，那么“自定义函数”无疑是一个有力的工具。“自定义函数”可以对数据查询结果进行各种算数计算。包括加减乘除、倒数、乘幂、绝对值、对数、开方、余数等。比如：我们要求山东省粮食单位产量，即用粮食总产量除以粮食播种面积得到，打开“自定义函数”，通过鼠标或键盘选择或输入变量、计算符号的方式添加到“计算表达式”中，点击“应用”，即可得到结果。

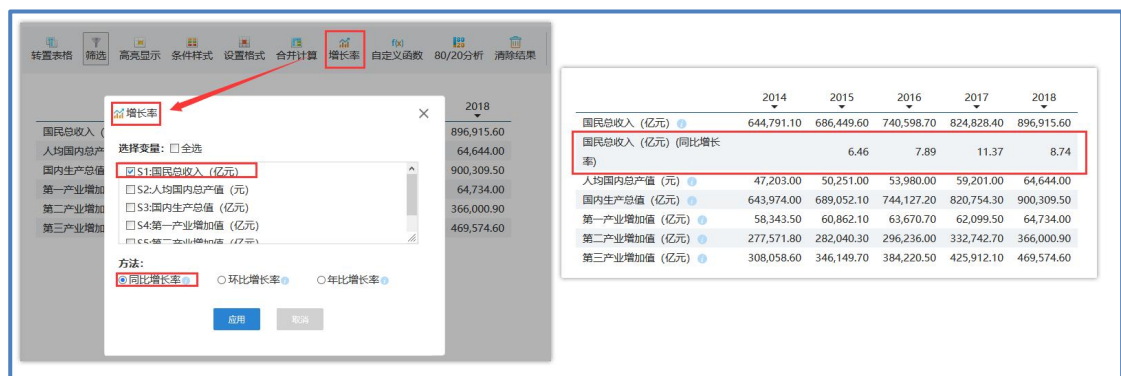

8. 80/20 分析功能

EPS 数据平台的 80/20 分析是根据意大利经济学家帕雷托的 80/20 法则进行数据分析的一种方法，通过这种方法的分析，可以将已经查询到的数据分为重要

的并且占比例达到 80%的数据和不重要的只占比例 20%的数据。这样，用户就可以在经济研究、能源研究或者管理研究等过程中轻松的判断出重要的占 80%的因素是来源于哪方面或者哪个地区。从而，为相关决策提供数据支持。

例如：我们对查找到的数据（2011-2015 年 31 个省市私营企业乡村就业人数）进行 80/20 分析。用户可以通过点击“80/20 分析”图标，实现对数据进行 80/20 分析。我们可以在参数设置对话框中选择我们需要分析的某一列，然后可以对分析结果的字体和其背景颜色加以设置。

指标：乡村就业人数 (万人)；	2011	2012	2013	2014	2015	2016	2017	2018
山东	290.85	324.17	364.06	448.80	601.87	816.49	1,005.55	1,195.83
浙江	409.18	424.95	550.97	534.50	664.82	679.08	652.19	563.49
江苏	576.86	597.73	682.75	669.90	633.84	632.02	632.59	625.54
上海	278.66	303.87	339.45	407.20	480.09	535.04	610.47	675.43
北京	166.64	179.46	172.16	227.90	266.53	317.53	366.12	413.60
湖北	82.65	91.98	203.46	205.20	256.44	307.61	361.88	400.22
广东	133.70	144.66	175.36	195.90	212.22	271.76	303.87	332.07
云南	49.24	58.20	53.82	67.40	255.78	216.12	84.11	160.14
贵州	41.84	56.83	77.16	117.50	173.86	215.02	247.06	268.03
江西	177.37	188.97	165.90	180.50	197.50	211.33	217.66	230.80
湖南	121.20	117.02	94.36	104.00	94.01	199.14	250.07	244.06
重庆	58.91	80.48	102.90	124.30	157.52	182.69	89.47	191.72
河南	157.57	157.57	160.90	167.30	167.87	172.63	174.32	226.59
其它总计[18]个元素	897.05	1,012.79	1,135.97	1,082.50	1,053.54	1,157.46	1,59.11	1,896.23

可以看到，根据选择系统对 2016 年这一列进行了 80/20 分析：依降序排列此列数据，表格正常显示前 80%的结果，而后 20%的结果则以总和的形式显示。在分析结果中，可以看出，私营企业中乡村就业人数最多的是浙江，按照乡村就业人数对省市进行降序排列，山东、浙江、江苏等 13 个省市的私营企业中乡村就业人数占中国 31 个省市总的私营企业中乡村就业人数的 80%，剩余 18 个省市占 20%。这样，我们一眼就可以判断全国私营企业中乡村就业人数中占比较大的省市，而不用从众多数据中逐一查找。可以得出结论：私营企业吸纳的乡村就业人员中相当大比例集中于东部私营经济发达的省（市）。进一步可对比研究国企和集体企业的数据，来说明若要带动农村就业，需大力发展私营经济。

同时，EPS 数据平台 V2.0 对 80/20 分析增加了自定义比例，可以满足用户多样性需求。

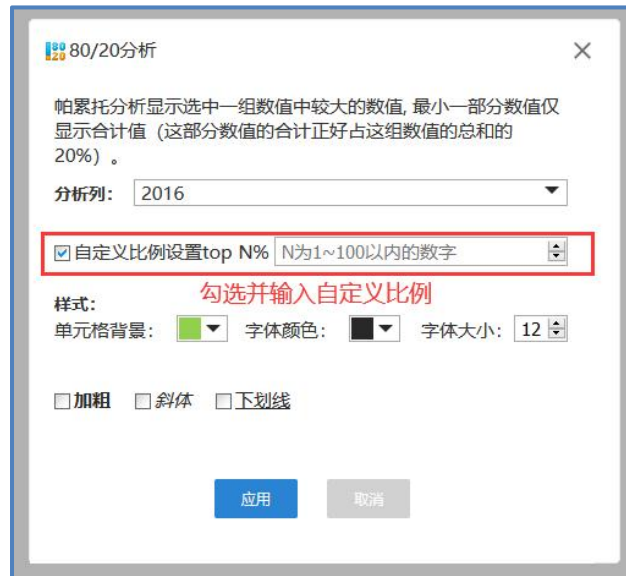

五、数据可视化功能

1、图表可视化功能

EPS 数据平台提供了 11 种图表展示，用户可以根据自己的需求选取合适的图表。选择图表显示功能时，系统默认以柱形图显示表格所有的区域。用户也可以点击表格中的年份或者地区，单独展示某年或某地区的数据，甚至可以只选取某个数据点，展示该点的数据。

例如：我们要比较北京、天津、河北三个地区的人均国内总产值，在查询数据并选择“表格/图表”栏后，图表中显示了 2010-2019 年三个地区人均国内总产值的柱形图，由图表可知，北京和天津的人均国内总产值远高于河北的人均国内总产值。

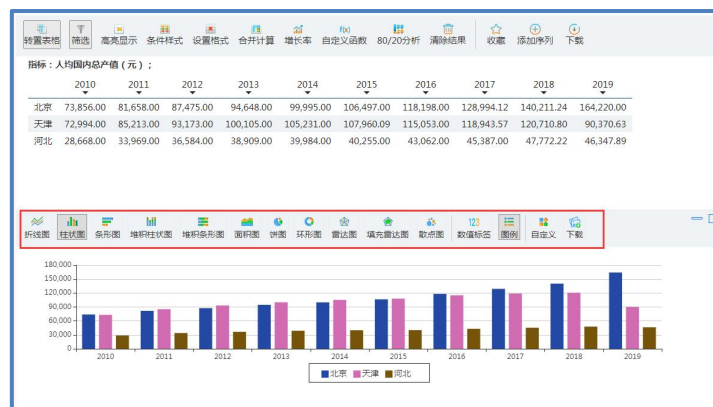

用户还可以自行选择是否添加数据值标签和图例。

如果用户需要研究两组指标的关系，可以选用散点图。散点图需要自行选择 X 轴和 Y 轴，然后绘制图表。



同时，用户可根据具体需求，通过点击“自定义图表”按钮，实现图表属性的个性化设定。另外，自定义图表功能的图表类型中新添了“Mixed Chart”类型，可以在图表中同时显示折线图和柱形图，满足了用户多样化的需求。同时，还可以设定第二坐标轴，是否显示网格线，选择背景颜色，图例显示位置（底部和右边）等。



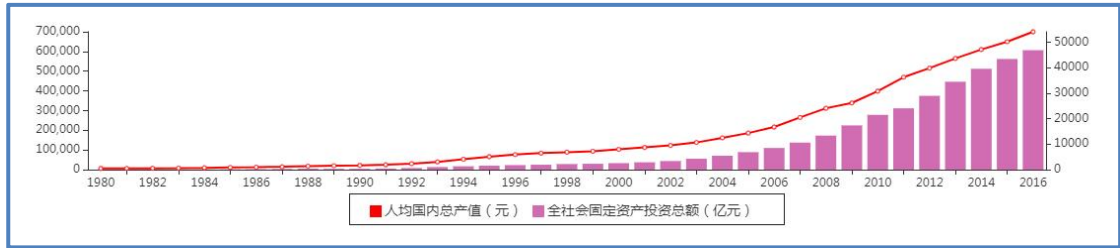

如果用户需要下载图表，只需点击“下载图片”即可。用户还可以点击“图表”栏，只显示图表不显示表格数据，让用户更清晰地观察图表的细节。

2. 数字地图功能

数字地图功能是通过地图上不同区域颜色的深浅变化，以直观的形式展现中国各省或者世界各国的数据变化情况。选择地区和指标后，点击“地图”，便可按地图模式查看数据，地图上颜色的深浅代表数值的大小。用户可以在下方时间序列选择时间，获得相应时间的地图，也可以按“播放/停止”键，依次播放所有时间的地图。另外，用户可以自行设置地图的颜色，也可以直接下载地图（excel、jpg 两种格式）。

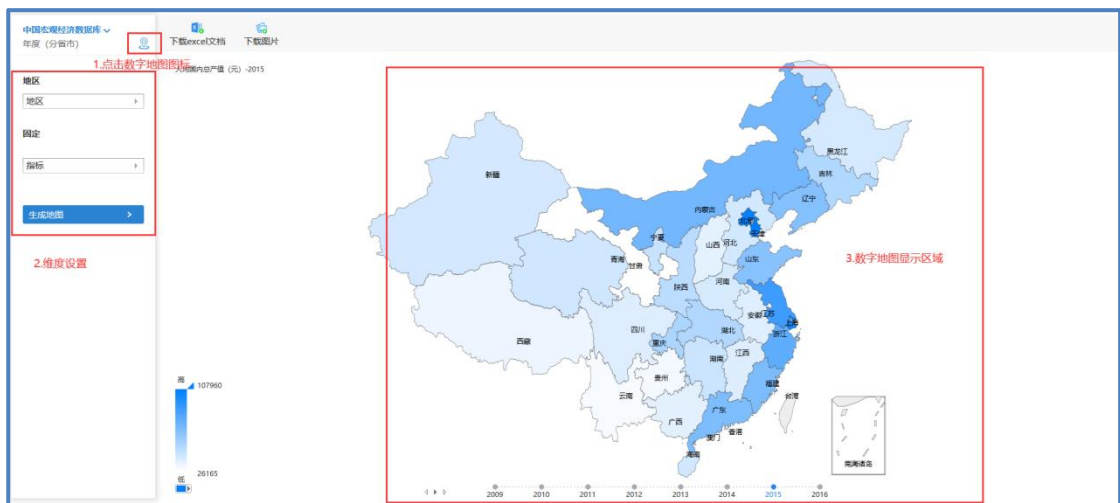

六、分析预测

EPS数据平台采用SaaS(软件即服务)模式，通过云分析为用户提供高质量、高效率、低成本的数据处理、可视化展现、分析预测等软件服务，为科学研究或论文撰写提供专业强大的工具支持。

比如，根据理论和经验分析，研究影响粮食产量的主要因素有化肥施用量、

粮食播种面积、成灾面积、农业机械总动力以及第一产业就业人数。

首先用户通过跨库检索或库内检索找到相应指标，通过“添加序列”功能将来自不同数据库的指标时间序列添加到云分析平台。



注意：“添加序列”功能仅适用于时间序列，并且对于 IP 登录用户需要登录“个人中心”。

在云分析平台中，提供图表、数据预处理、相关性分析、回归以及时间序列分析等功能。

点击“云分析平台”进入，在页面左侧找到添加的序列集“粮食生产”，时间跨度为1990年到2016年。

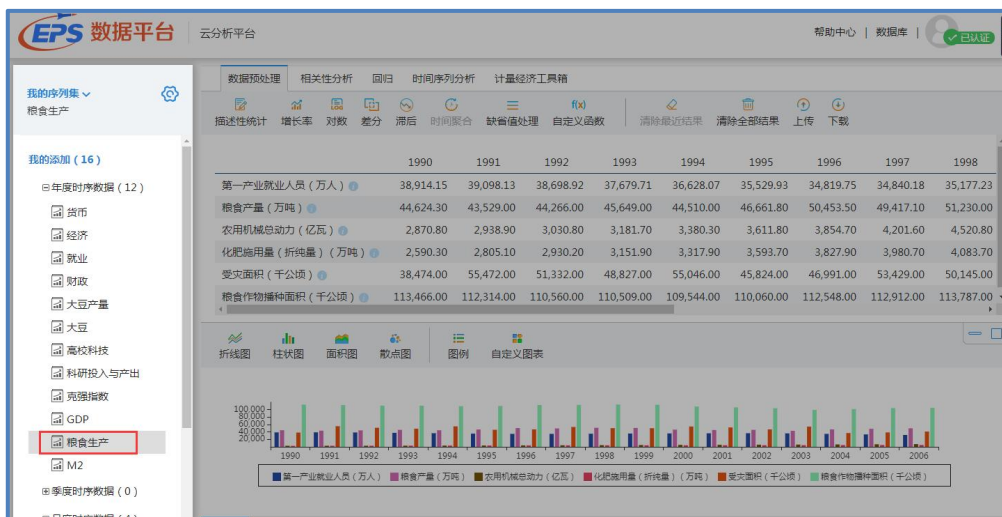

1. 数据预处理

先对所有序列取自然对数，点击“对数”功能，在弹出框中选择变量、方法，点击应用即可得到结果。

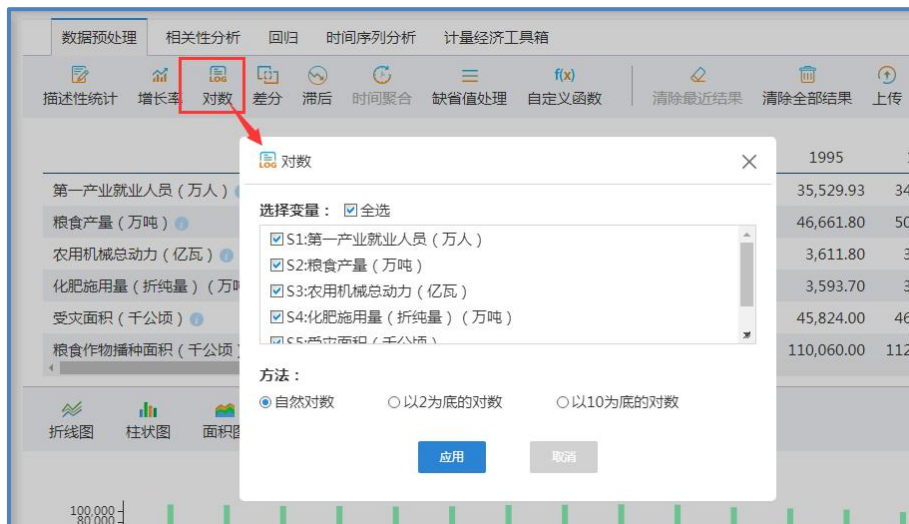
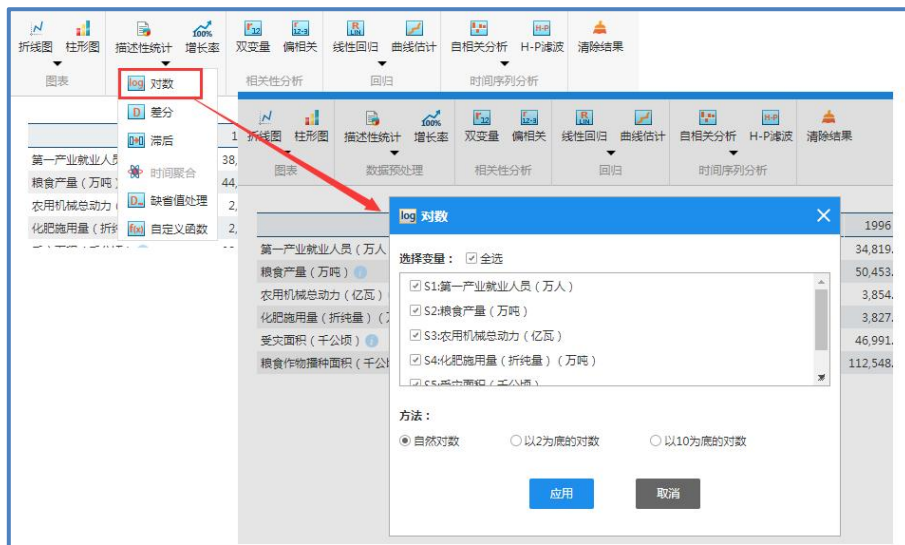

	1990	1991	1992	1993	1994	1995	1996	1997	1998
第一产业就业人员 (万人)	38,914.15	39,098.13	38,698.92	37,679.71	36,628.07	35,529.93	34,819.75	34,840.18	35,177.
第一产业就业人员 (万人) (自然对数)	10.57	10.57	10.56	10.54	10.51	10.48	10.46	10.46	10.
粮食产量 (万吨)	44,624.30	43,529.00	44,266.00	45,649.00	44,510.00	46,661.80	50,453.50	49,417.10	51,230.
粮食产量 (万吨) (自然对数)	10.71	10.68	10.70	10.73	10.70	10.75	10.83	10.81	10.
农用机械总动力 (亿瓦)	2,870.80	2,938.90	3,030.80	3,181.70	3,380.30	3,611.80	3,854.70	4,201.60	4,520.
农用机械总动力 (亿瓦) (自然对数)	7.96	7.99	8.02	8.07	8.13	8.19	8.26	8.34	8.
化肥施用量 (折纯量) (万吨)	2,590.30	2,805.10	2,930.20	3,151.90	3,317.90	3,593.70	3,827.90	3,980.70	4,083.
化肥施用量 (折纯量) (万吨) (自然对数)	7.86	7.94	7.98	8.06	8.11	8.19	8.25	8.29	8.
受灾面积 (千公顷)	38,474.00	55,472.00	51,332.00	48,827.00	55,046.00	45,824.00	46,991.00	53,429.00	50,145.
受灾面积 (千公顷) (自然对数)	10.56	10.92	10.85	10.80	10.92	10.73	10.76	10.89	10.
粮食作物播种面积 (千公顷)	113,466.00	112,314.00	110,560.00	110,509.00	109,544.00	110,060.00	112,548.00	112,912.00	113,787.
粮食作物播种面积 (千公顷) (自然对数)	11.64	11.63	11.61	11.61	11.60	11.61	11.63	11.63	11.

2. 相关性分析

在对变量间进行双变量相关性分析，点击“双变量”，选择影响粮食产量的取自然对数后的序列，选择方法，点击应用，得到双变量相关分析结果。

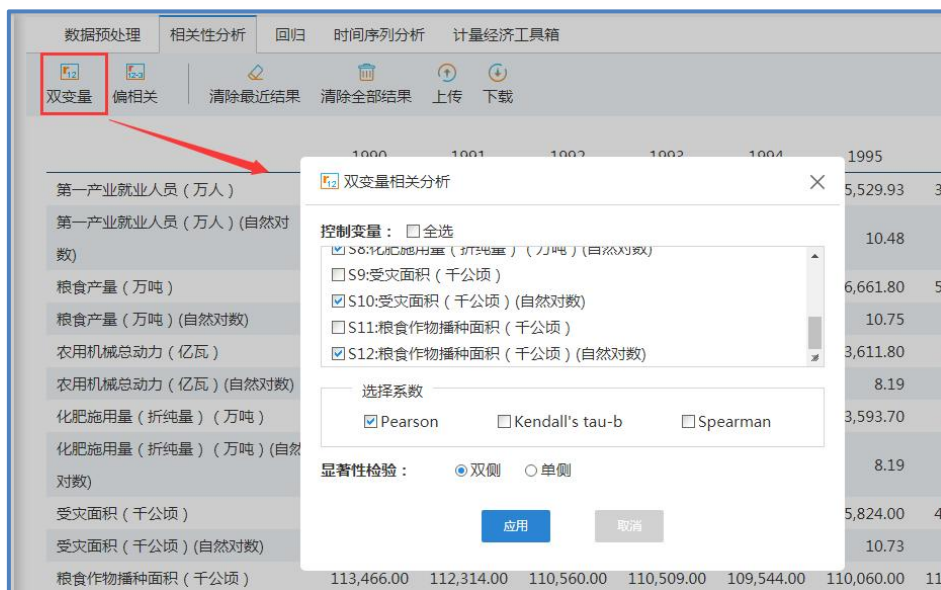
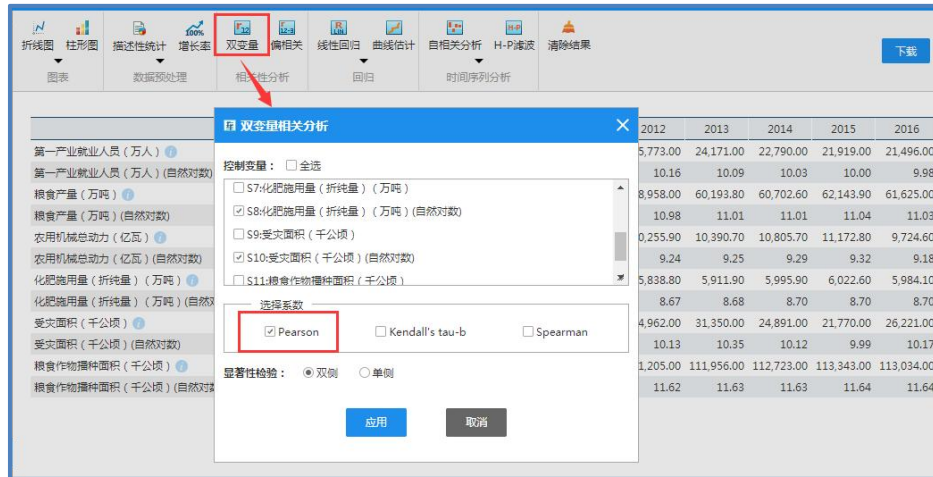

双变量分析结果
变量解释

S2 : 第一产业就业人员 (万人) (自然对数)
 S4 : 粮食产量 (万吨) (自然对数)
 S6 : 农用机械总动力 (亿瓦) (自然对数)
 S8 : 化肥施用量 (折纯量) (万吨) (自然对数)
 S10 : 受灾面积 (千公顷) (自然对数)
 S12 : 粮食作物播种面积 (千公顷) (自然对数)

相关性 (Pearson系数)

		S2	S4	S6	S8	S10	S12
S2	相关系数	1.0000	-0.9553	-0.8762	-0.8603	0.8745	-0.2752
	Sig.(双侧检验)	-	0	0	0	0	0.1648
	协方差	0.0342	-0.0204	-0.0733	-0.0397	0.0446	-0.0019
	样本个数	27	27	27	27	27	27
S4	相关系数	-0.9553	1	0.8204	0.8268	-0.8441	0.4312
	Sig.(双侧检验)	0	-	0	0	0	0.0247
	协方差	-0.0204	0.0134	0.0429	0.0239	-0.0269	0.0018
	样本个数	27	27	27	27	27	27
S6	相关系数	-0.8762	0.8204	1	0.9824	-0.7287	-0.1228
	Sig.(双侧检验)	0	0	-	0	0	0.5418
	协方差	-0.0733	0.0429	0.2044	0.1109	-0.0909	-0.002
	样本个数	27	27	27	27	27	27
S8	相关系数	-0.8603	0.8268	0.9824	1.0000	-0.6753	-0.1153
	Sig.(双侧检验)	0	0	0	-	0.0001	0.5670
	协方差	-0.0397	0.0239	0.1109	0.0623	-0.0465	-0.0011
	样本个数	27	27	27	27	27	27
S10	相关系数	0.8745	-0.8441	-0.7287	-0.6753	1.0000	-0.2719
	Sig.(双侧检验)	0	0	0	0.0001	-	0.1700
	协方差	0.0446	-0.0269	-0.0909	-0.0465	0.0761	-0.0028
	样本个数	27	27	27	27	27	27
S12	相关系数	-0.2752	0.4312	-0.1228	-0.1153	-0.2719	1.0000
	Sig.(双侧检验)	0.1648	0.0247	0.5418	0.5670	0.1700	-
	协方差	-0.0019	0.0018	-0.002	-0.0011	-0.0028	0.0013
	样本个数	27	27	27	27	27	27

有分析结果可以看出：S2 和 S4、S2 和 S6，S2 和 S8 之间有较强的相关性，可以初步判断 S2、S6、S8 之间可能存在多重共线性，可以考虑从模型中剔除 S2、S6。

3. 线性回归

最后进行回归分析，根据上述结果，点击“线性回归”功能，在弹出框中变量选择 S4, 自变量选择 S8、S10、S12，选择方法、保存项、设置置信水平，点击应用。

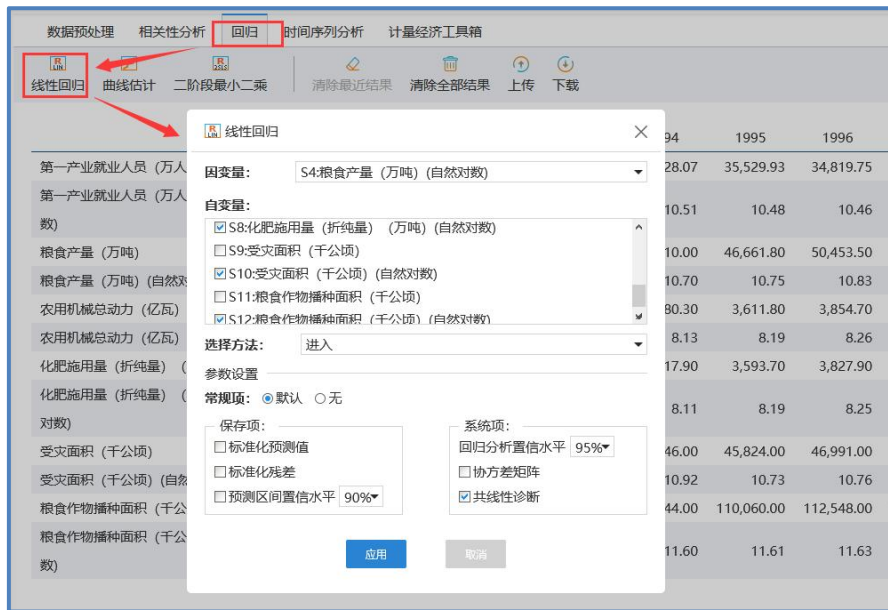

输出结果:

模型汇总								
R	R ²	调整R ²	标准估计误差	D-W统计量	回归平方和	残差平方和	F	Sig.
0.9940	0.9880	0.9864	0.0135	1.6395	0.3432	0.0042	631.2578	0

由 $F=631.2578$, $p < 0.05$ 统计学显著, 并且, 调整 $R^2=0.9864$, 可以看出粮食产量与自变量总体线性关系显著。

模型系数							
	未标准化系数		标准化系数	t	Sig.	系数置信区间	
	系数	标准误差				上限	下限
常数	-7.3577	1.1123	-	-6.6146	0	-5.0567	-9.6588
S12	1.4170	0.0824	0.4500	17.1950	0	1.5875	1.2466
S10	-0.0989	0.0148	-0.236	-6.6955	0	-0.0683	-0.1294
S8	0.3331	0.0158	0.7194	21.0699	0	0.3659	0.3004

此外, S8、S10、S12 通过 t 检验。

模型调整 $R^2=0.9864$, 表明模型拟合程度比较理想。通过模型图也可以看出, 拟合值和实际值之间误差较小。

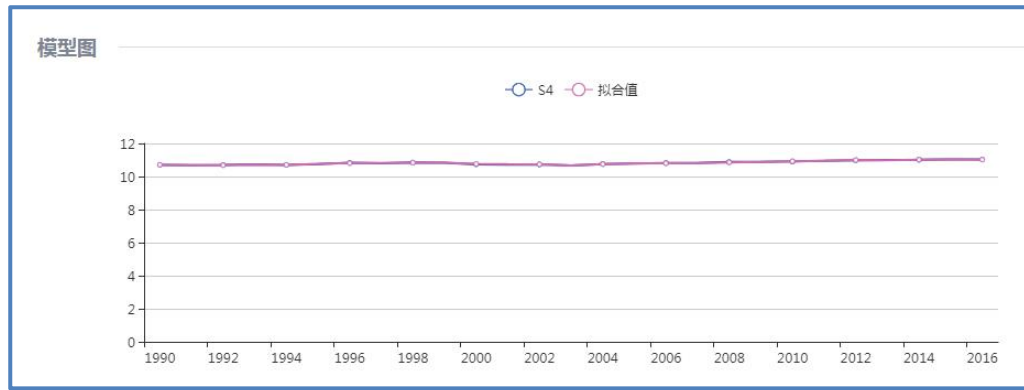

另外，由于模型使用的是时间数据建模，因此残差可能存在自相关问题。查看残差图，认为残差序列可能不存在显著的自相关问题。

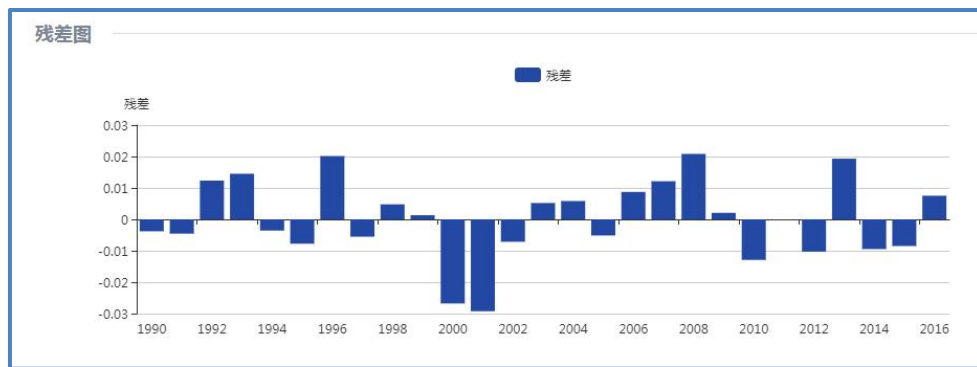

模型表达式为

方程

$$S4 = -7.358E0 + 1.417E0*S12 - 9.890E-2*S10 + 3.331E-1*S8$$

模型系数

	未标准化系数		标准化系数	t	Sig.	系数置信区间	
	系数	标准误差				上限	下限
常数	-7.3577	1.1123	-	-6.6146	0	-5.0567	-9.6588
S12	1.4170	0.0824	0.4500	17.1950	0	1.5875	1.2466
S10	-0.0989	0.0148	-0.236	-6.6955	0	-0.0683	-0.1294
S8	0.3331	0.0158	0.7194	21.0699	0	0.3659	0.3004

结合标准化回归系数，不难看出，化肥施用量与粮食播种面积对粮食产量影响为正，即在其他条件不变的情况下，化肥用量值在一定范围内越大，粮食播种面积越大，粮食产量越高。并且，化肥施用量的影响相对更大些。成灾面积与粮食产量成负相关。在其他条件不变的情况下，成灾面积越大，粮食产量越低。